

# XIV DUATLON DE ALSASUA



## **BIORACER**

### **XIV. ALTSASUKO DUATLOIA - DUATLÓN DE ALSASUA**

**21 de MARZO  
MARTXOAK 21**



**Individual  
Bakarkakoa**

**Relevos  
Erreleboak**

**JDN 10:45**

**Absolutos-Helduak**

**a partir de las 15:45 / 15:45etatik aurrera**



**INSCRIPCIONES / IZEN EMATEAK: Federación Navarra de Triatlón  
<https://www.navarratriatlón.com>**

# 21 de marzo 2026, a las 15:45

## Alsasua (Navarra)

### Horario control de material: 14:30-15:30

#### 1. DESCRIPCION DE LA PRUEBA

**Distancias:** 5 km / 20 km / 2,5 km

**Hora de salida:** 15.45h

**1<sup>er</sup> sector (Carrera a pie 5 km):** La salida de la carrera se realizará desde la Plaza de los Fueros siguiendo por la calle Galtzada hasta llegar al Cementerio. A continuación se seguirá por la carretera Ue-07 para salir a la calle del camino de San Pedro a la altura del cruce inter-institutos. Se sube hasta la calle Zubeztia y junto al Bar Gautxori se gira a la izquierda para pasar por la zona de transición y comenzar la segunda vuelta. Cada vuelta son 2,5kms, haciendo una distancia total de 5 km.

**Tiempo limite:** 16:30h

#### PLANO DEL RECORRIDO A PIE

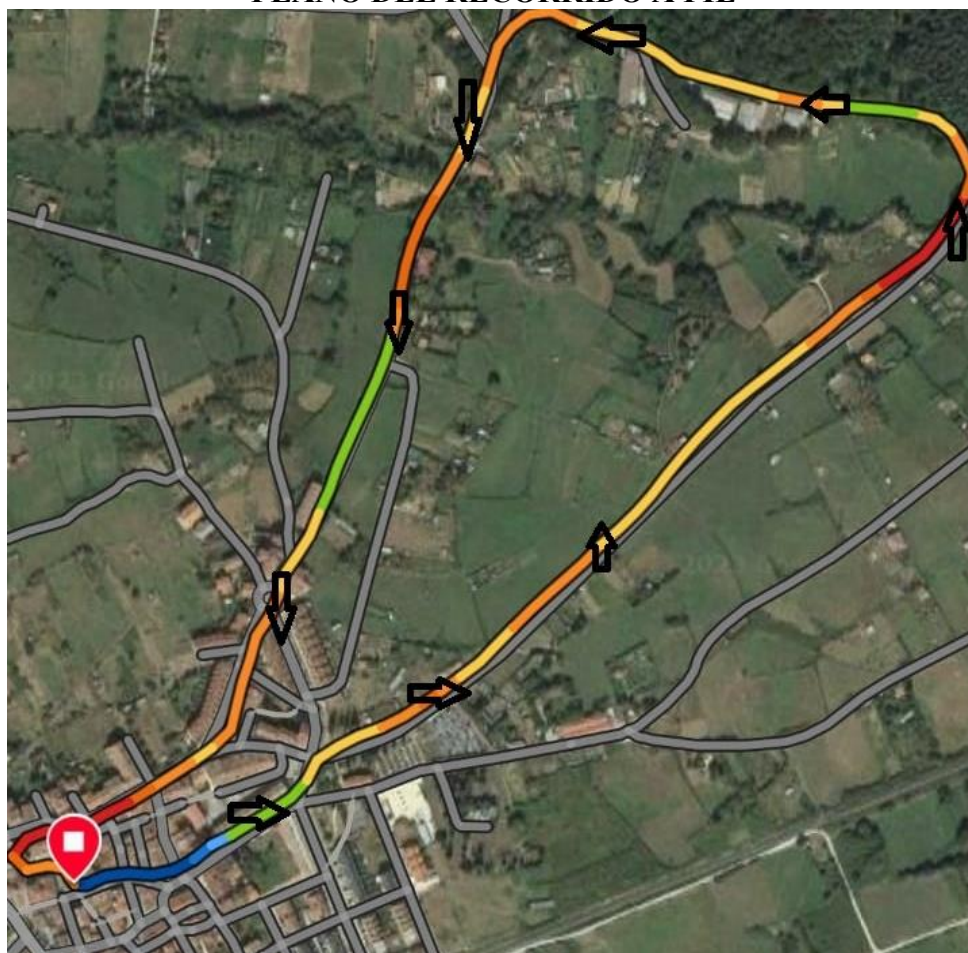

**2º Sector (carrera en bici 20km):** Una vez realizada la transición comenzará el sector de ciclismo en el área de transición (Plaza de los fueros). Se toma la calle García Ximenez, dirección el Apeadero, pasando por la calle de Venta de Abajo hasta llegar al cruce de la NA-2410. Allí se toma la NA-2410 hasta Olazagutia. Se realiza un giro a la izquierda para entrar en la NA-7183 y comenzar la subida a Urbasa hasta el cruce de Altamira. En el cruce de Altamira, se gira a la izquierda donde comienza el descenso por la carretera NA-7183. Al terminar el descenso se toma el cruce a la derecha. Se continua por la NA-2410, en sentido contrario al anterior (dirección Alsasua). Una vez se llega al cruce de Venta de Abajo, se vuelve a entrar a Alsasua. Se sube por la García Ximénez y se da la vuelta a altura del Ayuntamiento para volver a realizar la segunda vuelta a ese mismo recorrido. Después de la segunda vuelta se entra en zona de transición por la calle peatonal y comenzar el segundo sector de carrera.

**Tiempo limite: 18:30h**

### PLANO DEL RECORRIDO CICLISTA

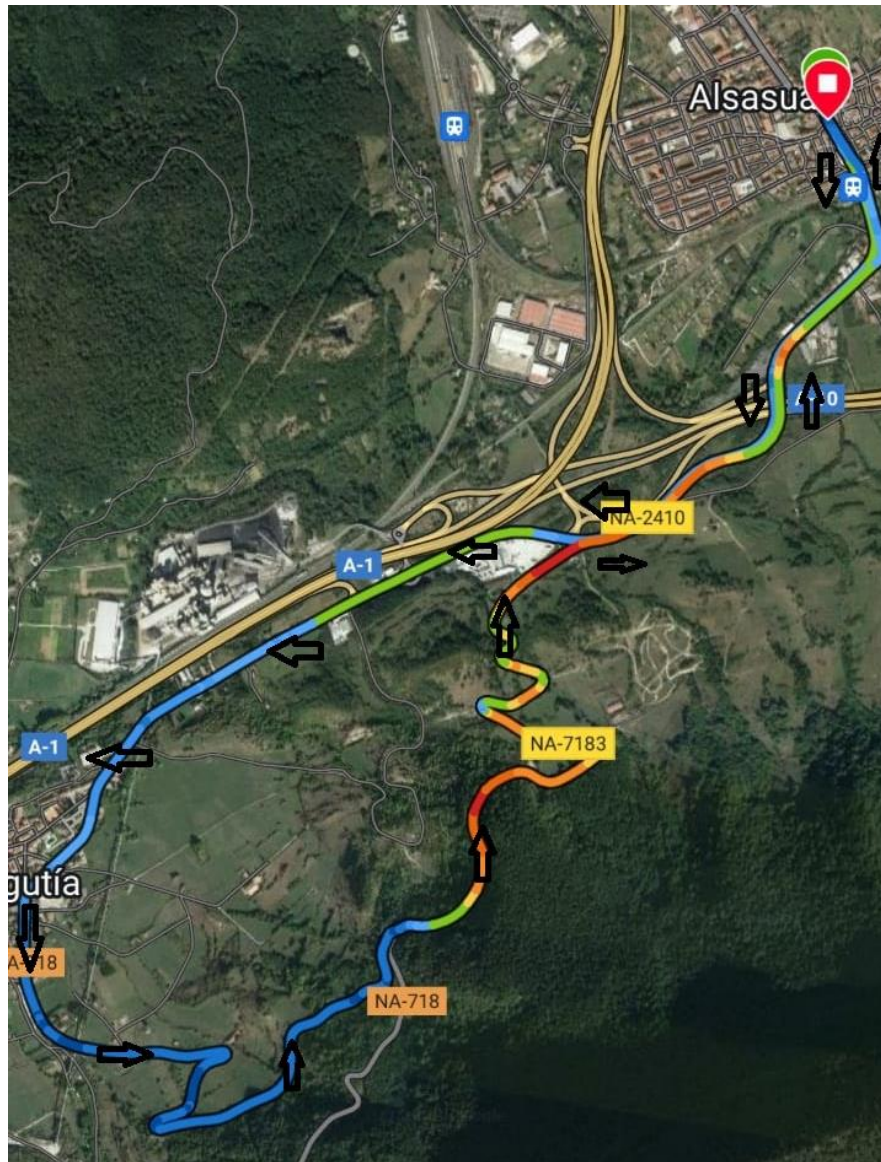

### PLANO DESNIVEL POR VUELTA (376 metros de ascenso)



3<sup>er</sup> Sector (Carrera a pie 2.5 km): Será a una única vuelta, en **sentido contrario al primer sector.**

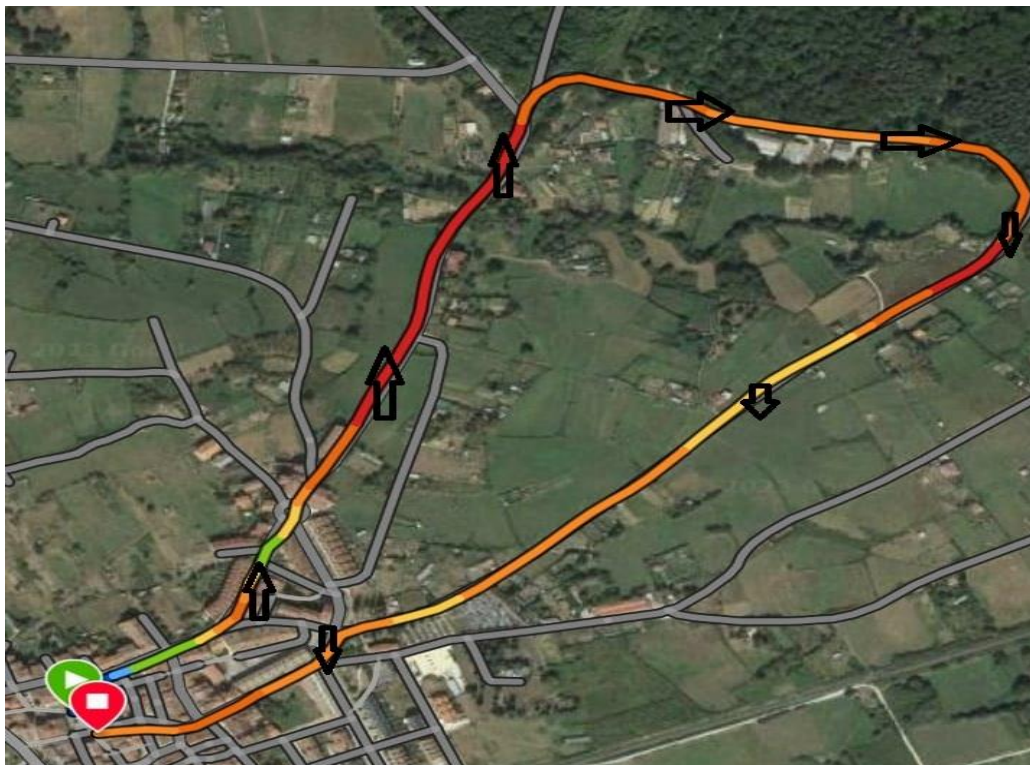

## 2. ÁREA DE TRANSICIÓN

El emplazamiento del área de transición será en la plaza de los fueros enfrente de la iglesia. La entrada al área de transición se realizará por la calle peatonal Zubeztia. La salida del área de transición será hacia el Ayuntamiento en dirección a la circulación para coger el circuito del segundo sector. **Ver plano.**

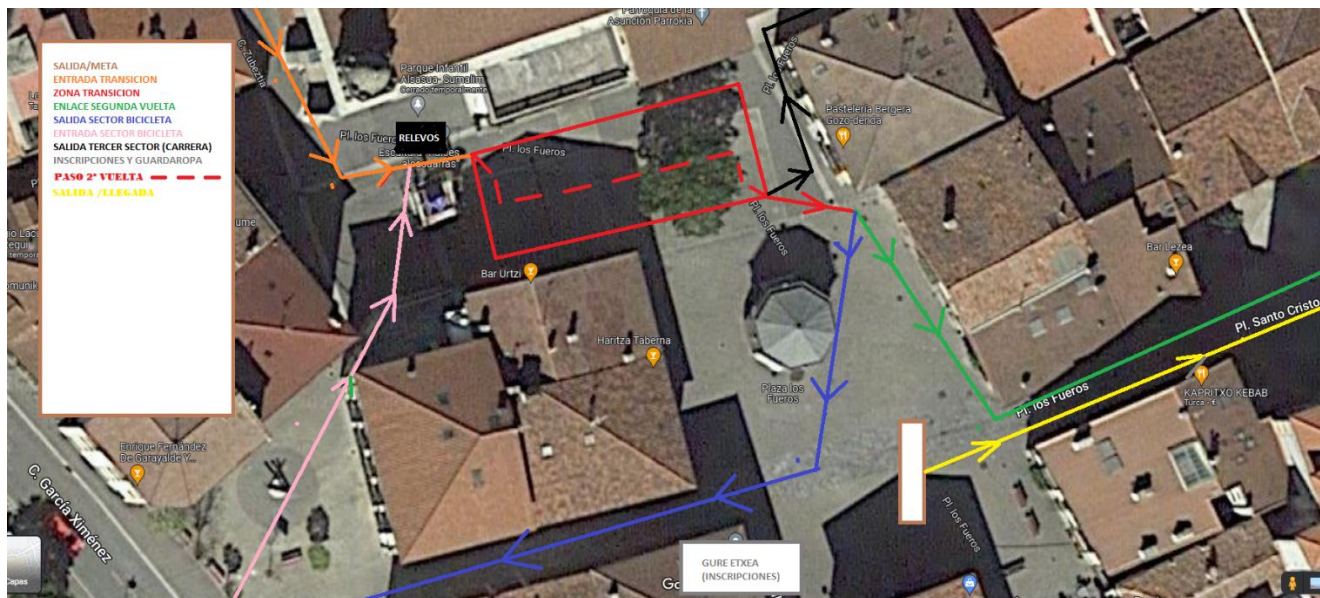

**Distribución área de transición:** El área de transición tiene unas dimensiones de 35 x 15 metros, y todos los pasillos tienen al menos 2 metros de separación. La separación entre las bicis es de 0.7 metros. El área de transición está diseñado de tal manera que esté compensado. En el primer sector de la 1ª vuelta a la segunda habrá un paso por medio del área de transición. **Ver plano.**

## 3. AVITUALLAMIENTO LÍQUIDO Y SÓLIDO:

A la finalización de la prueba todos los participantes tendrán la ocasión de disponer de avituallamiento líquido y sólido.

## 4. CONTROL DE MATERIAL

**14:30 a 15:30.** Están obligados a pasar el habitual control de material las personas participantes de la prueba. Dicho control será realizado por los jueces en el lugar establecido (entrada a zona de transición) y dará comienzo una hora y cuarto antes de la prueba, prolongándose hasta un máximo de 15 minutos antes de su comienzo.

**15:35** será el cierre de área de transición. Después de esta hora ningún participante podrá permanecer dentro del área de transición.

Para efectuar el control de material y poder acceder a la zona de transición será obligatorio presentar la licencia federativa **en vigor** con foto o carnet de identidad.

Las pertenencias de cada duatleta se situarán en la parte derecha de la bicicleta (mirándola de frente), durante todo el tiempo que se encuentren en el área de transición. Los y las duatletas solo podrán dejar en el área de transición el material que vaya a ser empleado en carrera. Para el resto de pertenencias personales, la organización habilitará un **guardarropa** en el edificio del **Guretxea** situado en la **zona de meta en la plaza de los fueros**. La zona de transición quedará abierta para que las personas participantes puedan retirar su material desde el momento en el que el último

clasificado haya efectuado su paso por la segunda transición y haya dejado la bicicleta en el área de transición, siempre previa autorización del Delegado Técnico o Juez Árbitro.

Para RETIRAR LA BICICLETA Y EL MATERIAL DEL AREA DE TRANSICION, será OBLIGATORIO acreditarse con el DNI o el DORSAL al PERSONAL VOLUNTARIO HABILITADO por la organización.

**NOTA IMPORTANTE: Será obligatorio el uso de una bicicleta de ruta para participar en el duatlón. No estarán permitidas las bicis de montaña o BTT.**

## **5. CATEGORIAS**

Las establecidas por la Federación.

**NOTA PARATRIATLETAS:** La organización se compromete a facilitar la participación de paratriatletas, siempre que sus necesidades específicas puedan ser cubiertas por los recursos disponibles por el Club Sakana Triatloi Taldea. Para ello se solicita a los participantes que se pongan en contacto tanto con el Club Sakana Triatloi Taldea como con la Federación Navarra de Triatlón a través de los correos electrónicos siguientes:

Correos: [sakanatri@gmail.es](mailto:sakanatri@gmail.es) o [mzubill@hotmail.com](mailto:mzubill@hotmail.com)  
Teléfono: 620675258

Con estos mensajes se trata de especificar qué requisitos propios tiene cada paratriatleta y así poner en marcha las gestiones necesarias.  
En el caso de los y las paratriatletas la fecha límite de inscripción se prolongará hasta el 10 de marzo de 2026.

## **6. RELEVOS**

- Los equipos los formaran 2 personas, teniendo que hacer cada una un sector del Duatlón.
- Podrán ser masculinos, femeninos y mixtos. No será necesario pertenecer al mismo club ni llevar la misma indumentaria.
- Podrán estar formados por Federados, No Federados y mixtos.
- Se podrá participar a partir de la categoría juvenil.
- Los integrantes de los relevos tendrán que estar a las ordenes de los Jueces tanto para entrar/salir de la zona de transición como para hacer los relevos.
- Si incumplen alguna llamada de los Jueces ese equipo quedara descalificado.
- La persona que realiza el segmento de la bicicleta, es quien hace toda la transición al salir y al volver con la bicicleta.
- La persona del relevo que hace el primer sector de correr, irá corriendo hasta el área de transición, donde pasará el dorsal al que realiza la bici en la zona habilita para los relevos.
- La persona que realizará el segmento ciclista esperará con las zapatillas puestas y se colocará el chip en el tobillo, ira a su sitio correspondiente en la zona de transición, donde se pondrá el casco y las calas, antes de coger la bici para salir al circuito.
- La persona que realiza el segmento de ciclismo tendrá que hacer toda la transición, dejará la bici, se quitará el casco y las calas (tendrá que ponerse zapatillas) para ir a la zona habilitada para los relevos donde dará el dorsal a su pareja.
- Cuando el o la corredora se ponga el dorsal, podrá salir de la zona de transición y terminar la carrera.

## **7. PARTICIPANTES**

La participación está limitada a un máximo de 250 participantes.

## **8. INSCRIPCIONES**

Las inscripciones podrán realizarse desde el día 1 de febrero hasta el 16 de marzo a través de Rockthesport. Una vez hecha la inscripción no se harán devoluciones. El precio de la inscripción es:

- **FEDERADOS: 25€.**
- **NO FEDERADOS: 40€ (15€ del seguro incluido)**
- **RELEVOS: 50€**

El pago del importe de la inscripción se realizará mediante tarjeta de crédito a través de la página de la federación.

## **9. CHIPS / CRONOMETRAJE**

El cronometraje se hace mediante Inmeta. El chip va insertado en el dorsal.

## **10. RECOGIDA DE DORSALES**

La recogida de los dorsales se realizará el mismo día de la prueba, en los bajos del Gure Etxea, edificio situado en la plaza de los Fueros junto al lugar donde se dará la salida y llegada de la prueba. Los horarios para la recogida del dorsal serán desde las 14:00h hasta las 15:00h.

Se facilitará un único dorsal con cuatro imperdibles y un dorsal para la bici. LOS DUATLETAS DEBERAN DISPONER DE UNA CINTA DE GOMA PROPIA DONDE COLOCAR EL DORSAL. En conformidad con el reglamento, se deberá portar el dorsal en el abdomen-pecho durante el transcurso de los dos sectores de carrera a pie . Además se deberá portar el dorsal de la bicicleta en un lugar visible y claramente identificable, en la parte trasera y en posición horizontal y puestos los dorsales del casco.

## **11. TIEMPO LIMITE**

Para finalizar el primer parcial: 16:30h

Para finalizar el segundo parcial: 18:00h

## **12. CONDICIONES METEOROLOGICAS**

Teniendo en cuenta las condiciones meteorológicas de los últimos años, hemos tomado estas decisiones para intentar garantizar la seguridad y salud de los participantes:

1. Si a las 2 de la tarde hay 10º o menos será obligatorio el uso de equipación larga en el sector de bicicleta (**térmica, impermeable**). Serán los jueces quienes se encargarán del cumplimiento de este punto en el control de material.

2. Si hubiese precipitaciones que hacen peligroso el transito por el Alto de Altamira se acordará entre la organización y jueces acortar o modificar el recorrido.

3. Se ruega encarecidamente hacer uso del guardarropa, sobre todo si hay precipitaciones, ya que esta justo en la meta y es beneficioso para todos tener ropa seca y una toalla al finalizar.

Se comunicará la decisión tomada antes del inicio de la prueba al recoger los dorsales.

### **13. DUCHAS**

Al finalizar la prueba los participantes tendrán duchas a su disposición en el polideportivo. En el siguiente enlace puedes ver el recorrido para llegar al polideportivo: [Recorrido de la Plaza al Polideportivo](#).

### **14. PREMIOS**

- 1º Lote + Trofeo (H/M)
- 2º Trofeo (H/M)
- 3º Trofeo (H/M)
- 1º Junior (H/M)
- 1º Veterano 1, 2, 3: Trofeo (H/M)
- 1º Alsasua: Obsequio (H/M).
- 1º Club Sakana Triatloia: Obsequio (H/M)
- 1º Relevos: Inscripción para el año 2027.

### **15. HORARIOS RESUMEN**

<b>Horario</b>	<b>Evento</b>
14:00 a 15:00	Recogida dorsales (Gure Etxea, Plaza Fueros)
14.30 a 15:30	Control de material (Plaza Fueros)
15.35	Cierre área transición.
15.45	Cámara llamadas (Junto a la bici)
15.55	Salida Femenina
16.00	Salida Masculina
16.01	Salida Relevos

## Prueba regulada según el reglamento de competiciones FETRI 2026

### REGLAMENTO DE LA PRUEBA:

**Artículo 1.** El máximo de participantes estará limitado a 250 duatletas.

**Artículo 2.** Las inscripciones podrán realizarse desde el día 1 de febrero hasta el 16 de marzo a través de Rockthesport. Una vez hecha la inscripción no se harán devoluciones.

**Artículo 3.** La salida y la meta de la prueba se ubicarán en la Plaza de los Fueros de Altsasu/Alsasua (centro urbano).

**Artículo 4.** Las distancias del duatlón son 5km carrera a pie (2 vueltas), 20km de ciclismo (2 vuelta) y 2.5km carrera a pie (1 vuelta).

**Artículo 5.** El organizador de la prueba es el club Sakana Triatloia Taldea junto a la federación Navarra de triatlón.

**Artículo 6.** La responsabilidad del control técnico de la prueba correrá a cargo de la Federación Navarra de Triatlón.

**Artículo 7.** En el sector de ciclismo está permitido ir a rueda. No les estará permitido ir a ruedas entre distintas categorías y sexos.

**Artículo 8.** Los participantes deberán portar un dorsal en el frente durante el sector carrera

**Artículo 9.** La prueba será puntuable para los circuitos Navarro .

**Artículo 10.** Para acceder a la zona de transición será indispensable portar el DNI o Licencia Federativa con foto.

**Artículo 11.** Para poder completar la prueba los participantes deberán cumplir con los tiempos máximos de paso y con los puntos de corte. **(Ver apartado 9, página 14).**

**Artículo 12.** El cronometraje se hace mediante inmeta. El chip va insertado en el dorsal.

**Artículo 13.** Todos los participantes se comprometen a respetar las reglas de la competición, el reglamento de la Federación Española de Triatlón, así como a conocer el recorrido de la prueba.

**Artículo 14.** No se devolverá el importe de la inscripción en caso de que por circunstancias ajenas a la organización la prueba deba suspender.

**Organiza :**





**CAJA RURAL  
DE NAVARRA**